CONDEMAT EM AÇÃO

Consórcio de Desenvolvimento dos Municípios do Alto Tietê

Boletim Informativo | Prestação de Contas | Ano 2018



ALTO TIETÊ IMPLANTA NOVO MODELO DE SAÚDE

Na Região que é berço do Rio Tietê e responsável por 30,7% do abastecimento da Grande São Paulo, a água foi tema do Fórum Regional; em discussão, os desafios para a preservação dos recursos naturais.

Págs. 6 a 8



Esporte amador ganha espaço com os campeonatos de futsal e futebol de campo e os festivais de atletismo e basquete; foco na integração de cidades e incentivo à formação de atletas.

Págs. 14 a 17



Foto: João Rafael Pinheiro

Foto: Ney Sarmento/PMMC

Alto Tietê inova com contratos coletivos para prestação de serviços de saúde, com destaque para a parceria inédita com a AACD - Associação de Assistência à Criança Deficiente e o atendimento especializado a pacientes psiquiátricos.

Págs 3 a 5

EDITORIAL

No primeiro ano como um Consórcio executivo, o balanço das ações do Condemat – Consórcio de Desenvolvimento dos Municípios do Alto Tietê - não poderia ser mais positivo. A Região conseguiu avanços em áreas estratégicas para o conjunto de 11 municípios que forma o maior Consórcio da Região Metropolitana de São Paulo e responsável pela produção de 5% do PIB do Estado.

As 17 Câmaras Técnicas trabalharam ativamente no compartilhamento de experiências, na identificação das principais demandas e na proposta de projetos para o Conselho de Prefeitos. Também produziram eventos que colocaram o Condemat em evidência. Foram Encontros Técnicos, Fórum, Workshop, Seminário e Cursos.

Nas próximas páginas desta publicação será possível conhecer as principais ações desenvolvidas pelo Condemat em 2018. Os grandes destaques são na área da saúde, com a contratação de forma consorciada de serviços inviáveis de um município manter sozinho, como é o caso da AACD. A Região também assinou o convênio de repasse de R$ 980 mil para os estudos que visam a compensação financeira dos municípios produtores de água, e conseguiu a liberação da obra da alça de saída do Trecho Leste do Rodoanel na Rodovia SP-66.

Ainda há muitos desafios pela frente. A boa notícia é que os prefeitos permanecem unidos na missão de promover o desenvolvimento do Alto Tietê.

GESTÃO 2018

DIRETORIA
Rodrigo Kenji de Souza Ashiuchi
Prefeito de Suzano | Presidente
Mamoru Nakashima
Prefeito de Itaquaquecetuba | Vice-presidente
Fábia da Silva Porto
Prefeita de Santa Isabel | 1ª Tesoureira
Marcus Vinícius de Almeida e Melo
Prefeito de Mogi das Cruzes | 2º Tesoureiro
José Luiz Monteiro
Prefeito de Arujá | Secretário

CONSELHO FISCAL
Adriano de Toledo Leite
Prefeito de Guararema | Presidente
Walter Hideki Tajiri
Prefeito de Biritiba Mirim | Membro
José Carlos Fernandes Chacon
Prefeito de Ferraz de Vasconcelos | Membro
Gustavo Henric Costa
Prefeito de Guarulhos | Membro
Giancarlo Lopes da Silva
Prefeito de Poá | Membro
Vanderlon Oliveira Gomes
Prefeito de Salesópolis | Membro

EQUIPE ADMINISTRATIVA

Abel Larini – Secretário Executivo
Renata Matsuda – Secretária Executiva Adjunta
Mara Flôres – Assessora de Comunicação
Leandra Silva – Assessora Técnica da Diretoria
Queli de Jesus – Assessora Técnica Especial | Advogada
Mispli Filadelfo – Auxiliar de Serviços Gerais
Daniela Figueiredo – Gerente de Programas e Projetos
Vanessa França - Secretária

Apoio Institucional: Álvaro Ghiraldini

Textos e edição: Mara Flôres | Fotos: Condemat, Prefeituras e Divulgação
Projeto gráfico e impressão: Murc Editora Gráfica Ltda. | Tiragem: 1.000 exemplares

CONDEMAT
Consórcio de Desenvolvimento dos Municípios do Alto Tietê
Av. Vereador Narciso Yague Guimarães, 1.145
Helbor Corporate - 9º Pavimento, Sala 901
Centro Cívico - Mogi das Cruzes - SP - (11) 4652-3413

SAÚDE TEM NOVO CENÁRIO NO ALTO TIETÊ

Região firma parceria inédita com a AACD, implanta Residências Terapêuticas para pacientes psiquiátricos e também integra programa para reduzir mortalidade por infarto



A gestão 2018 do Condemat registrou avanços importantes numa das áreas mais críticas para as administrações municipais: a saúde. De forma consorciada, os municípios do Alto Tietê conseguiram a contratação dos serviços da AACD – Associação de Assistência à Criança Deficiente - e das primeiras Residências Terapêuticas (RTs) destinadas a pacientes psiquiátricos que viveram décadas internados em hospitais.

A Região também foi inserida no Projeto Infarto da Socesp - Sociedade de Cardiologia do Estado de São Paulo -, com o objetivo de reduzir as estatísticas de internações e mortalidade por problemas cardiovasculares. Os integrantes da Câmara Técnica de Saúde ainda deram passos importantes para viabilizar a compra conjunta de medicamentos e de insumos de enfermagem e odontologia.

A contratação dos serviços da AACD se destaca como uma das maiores conquistas do Condemat. Desde novembro, 350 vagas na unidade de Mogi das Cruzes estão disponíveis para o atendimennto de pacientes das cidades de Arujá, Biritiba Mirim, Ferraz de Vasconcelos, Guararema, Itaquaquecetuba, Mogi das Cruzes, Poá, Salesópolis, Santa Isabel e Suzano. A parceria com o Condemat é a primeira firmada pela AACD com essas características no Brasil.

Essa é a nossa primeira experiência com um Consórcio e acredito muito nela, pois permitirá otimizar o uso da unidade de Mogi das Cruzes e facilitará o acesso de pacientes dos municípios vizinhos

Valdesir Galvan, superintendente geral e CEO da AACD.





A AACD Mogi das Cruzes funciona desde 2011. No início de 2017, por questões internas, a entidade restringiu o atendimento apenas a pacientes mogianos. Desde então, o Condemat vinha estudando alternativas técnicas e jurídicas para a retomada da assistência aos municípios do Alto Tietê.

A conclusão desse processo ocorreu em outubro com a assinatura do contrato entre o Condemat e a AACD, numa solenidade com prefeitos e secretários de saúde. No dia, as integrantes do Conselho do Fundo Social entregaram presentes para as crianças que fazem tratamento na unidade.

Essa parceria é histórica para o Alto Tietê, pois possibilita um grande avanço na qualidade da assistência em saúde oferecida para a população. Certamente será um modelo a ser seguido também por outras regiões

Rodrigo Ashiuchi, presidente do Condemat e prefeito de Suzano.

DE VOLTA PARA CASA

Condemat contrata Residências Terapêuticas para receber pacientes psiquiátricos que viveram os últimos anos em hospitais









Vinte homens e mulheres, que são do Alto Tietê mas passaram a maior parte das suas vidas internados em hospitais psiquiátricos da cidade de Sorocaba, ganharam a oportunidade de voltar para a Região em novembro. Eles agora vivem em Residências Terapêuticas (RTs) contratadas pelo Condemat e instaladas nas cidades de Mogi das Cruzes e Suzano.

Cada Residência Terapêutica abriga 10 pacientes, conforme norma federal, e, além dos internos das duas cidades sedes, abrigam pessoas dos municípios de Itaquaquecetuba, Poá e Santa Isabel. O serviço está sob a responsabilidade do Instituto de Tecnologia Desenvolvimento Social – Identidade Social - e as unidades foram montadas para funcionar como uma residência familiar, com autonomia supervisionada dos internos.

> ***Projetos como o da Residência Terapêutica mostram que é possível humanizar o atendimento em saúde. Esses pacientes psiquiátricos viveram décadas afastados das suas famílias, das suas cidades e, agora, com o processo de desinstitucionalização, estão tendo a oportunidade de deixar os hospitais***
>
> *Adriana Martins, coordenadora da CT Saúde.*

O regresso dos pacientes internados em hospitais psiquiátricos para suas cidades de origem decorre da política antimanicomial. Os levantamentos apontam, inicialmente, a presença de aproximadamente 40 pessoas do Alto Tietê em unidades de São Paulo, que precisarão ser acolhidas pelos municípios. Com isso, a implantação de mais Residências Terapêuticas está em estudo na Região.

> ***A contratação conjunta possibilita a otimização dos recursos, já que há municípios com um ou dois pacientes, onde é inviável a implantação de uma unidade no formato obrigatório para esse tipo de serviço***
>
> *José Luiz Monteiro, prefeito de Arujá.*

COMPRA COLETIVA DE INSUMOS É O PRÓXIMO PASSO

Além dos dois serviços contratados na área da saúde – AACD e Residências Terapêuticas -, que são os primeiros frutos da mudança da constituição jurídica do Consórcio para o formato executivo, o Condemat também prepara a compra conjunta de medicamentos e de insumos de enfermagem e odontologia.

Os levantamentos para a compra de forma consorciada, que começaram no final de 2017, avançaram ao longo de 2018 com estudos de demanda e cotações.

A expectativa é o lançamento das primeiras atas de registro de preços no primeiro trimestre de 2019.



ALTO TIETÊ BUSCA REDUZIR MORTES POR INFARTO

Médicos e enfermeiros da Região recebem treinamento da Socesp; objetivo é diminuir as estatísticas de internações e mortes

O Alto Tietê, através do Condemat, é a terceira região paulista a participar do Projeto Infarto da Socesp - Sociedade de Cardiologia do Estado de São Paulo. A iniciativa visa capacitar médicos e enfermeiros que atuam na rede pública para otimizar as estratégias de atendimento de pacientes e, assim, reduzir as estatísticas de internação e morte por doenças cardiovasculares.

No final de novembro, cerca de 350 médicos e enfermeiros que atuam nas unidades de saúde das cidades do Alto Tietê, SAMU – Serviço de Atendimento Móvel de Urgência - e hospitais de emergência da Região, receberam os primeiros treinamentos nas dependências da Universidade de Mogi das Cruzes (UMC).



Sob a supervisão dos médicos Agnaldo Piscopo, diretor do Centro de Treinamento de Emergências da Socesp, e Edson Stefanini e Antonio Baruzzi, coordenadores do Projeto Infarto, o treinamento teve o objetivo de capacitar os profissionais a diagnosticar e definir rapidamente o atendimento do paciente através de protocolos reconhecidos mundialmente.

Os estudos da Socesp apontam que o tratamento adequado permite reduzir as estatísticas de morte por infarto de 20% para 4,5%. Na UMC, o presidente da Socesp, José Francisco Kerr Saraiva destacou o empenho do Alto Tietê para fazer parte do Projeto Infarto.



Se somar quem morre de câncer e trauma, não dá o que morre num dia de infarto. O infarto é a principal causa de morte e o Alto Tietê está entre as regiões com alto índice de casos no Estado. Mas existe tratamento adequado para reduzir essas estatísticas

Agnaldo Piscopo, diretor do Centro de Treinamento de Emergências da Socesp.

SAÚDE E GESTÃO AMBIENTAL DEFINEM AÇÕES CONJUNTAS PARA BEM-ESTAR ANIMAL

A causa animal ganha cada vez mais espaço e exige ações do Poder Público. No Condemat, as Câmaras Técnicas de Saúde e Gestão Ambiental se uniram na criação de um grupo de trabalho que se dedicou à análise das legislações, estatísticas e procedimentos vigentes em cada município para definir ações conjuntas a serem implantadas para o avanço na política regional de Bem-Estar Animal.

Em 2019, o grupo irá produzir uma cartilha com foco em animais domésticos, direcionada tanto para a população como para as prefeituras. O material deverá trazer informações como: o que são maus-tratos; para quem denunciar; responsabilidades do Poder Público e dos proprietários; penalidades; o que a população precisa saber sobre bem-estar animal; e adoção.

Também faz parte do trabalho conjunto das duas Câmaras Técnicas o direcionamento das atribuições da causa animal nas pastas da Saúde e Meio Ambiente dentro das prefeituras, e a atenção com a fauna silvestre.

LICENCIAMENTO AMBIENTAL GANHA IMPULSO

Região agora conta com metodologia para compatibilizar legislações do Estado e municípios; medida beneficia regularização fundiária e preservação ambiental



Três anos após a promulgação da Lei Específica do Alto Tietê, a Região finalmente passa a contar com um sistema de compatibilização de leis para licenciamento ambiental. A metodologia que possibilita a interface entre as legislações estaduais e municipais foi liberada pela Secretaria de Estado do Meio Ambiente em novembro, depois de uma forte cobrança do Condemat.

A Resolução SMA 142/2018 atende diretamente Biritiba Mirim, Mogi das Cruzes, Salesópolis e Suzano, municípios abrangidos pela Lei Específica do Alto Tietê.

> ***A metodologia atende conceitos técnicos e espaciais que são fundamentais para possibilitar, por exemplo, a regularização fundiária e a preservação dos mananciais, garantindo assim a efetividade da Lei Específica***
>
> *Solange Wuo, diretora de Meio Ambiente de Suzano.*

A compatibilização propicia a gestão compartilhada do território, com a corresponsabilidade entre Estado e Municípios no licenciamento. Atividades de caráter local, como residência, comércio e serviços, deverão ser licenciadas pelos municípios e as de caráter regional, com impacto mais significativo na questão ambiental, pelo Estado.

Em agosto, o Condemat realizou uma reunião com a equipe técnica da SMA para discutir a compatibilização e em, setembro, durante o Fórum Regional da Água realizado em Salesópolis, entregou um ofício ao Estado solicitando urgência no atendimento do Alto Tietê.

A expectativa é de que a novidade traga agilidade e segurança jurídica para as prefeituras no licenciamento de projetos.

> ***Agora, Estado e municípios falarão a mesma língua e seguirão as mesmas regras***
>
> *Walter Tajiri, prefeito de Biritiba Mirim.*

ESTADO TRAZ AMBIENTE MÓVEL PARA A REGIÃO

Integrantes da Câmara Técnica de Gestão Ambiental do Condemat comemoram o Dia Mundial do Meio Ambiente no Ambiente Móvel, um encontro promovido pelo Governo do Estado para discutir e encaminhar as principais pendências ambientais da região, com o objetivo de descentralizar serviços e trazer as ações e programas do Estado para mais perto dos municípios.

Realizado em Mogi das Cruzes, o Ambiente Móvel contou com seminários e workshops sobre temas como fiscalização ambiental, biodiversidade e recursos naturais, gestão de resíduos sólidos, prevenção e controle de poluição, Programa Município VerdeAzul e agenda ambiental na Administração Pública, entre outros.

"Ter a equipe completa da secretaria estadual aqui na semana de comemoração do Dia Mundial do Meio Ambiente é uma conquista significativa para a Região", diz o coordenador da Câmara Técnica de Gestão Ambiental do Condemat, Daniel Teixeira de Lima.





SALESÓPOLIS RECEBE O 1º FÓRUM REGIONAL DA ÁGUA

Condemat coloca em discussão os desafios para a preservação do principal recurso natural e reivindica mais apoio para cidades produtoras de água

Berço do Rio Tietê, Salesópolis sediou o 1º Fórum Regional da Água, promovido pelo Condemat em setembro. Com o objetivo de provocar reflexões sobre os desafios para preservação do principal recurso natural, o evento reuniu técnicos do meio ambiente das 11 cidades do Alto Tietê e palestrantes da Companhia de Saneamento Básico do Estado de São Paulo (Sabesp), Fundação Agência de Bacia do Alto Tietê (Fabhat), Secretaria de Meio Ambiente do Estado de São Paulo e The Natural Conservancy (TNC).

O diretor-presidente da Fabhat, Hélio Suleiman assumiu o compromisso com o Condemat de auxiliar os municípios, principalmente os pequenos, a elaborar projetos e competir de maneira igualitária por recursos financeiros. Ele informou que o Plano de Bacias prevê investimentos de R$ 50 milhões para a Região até 2045, o que corresponde a um terço dos investimentos previstos para toda a Bacia.

O gerente nacional da The National Conservancy (TNC), Samuel Barreto, explicou que a ONG mundial tem uma das suas bases na recuperação de florestas para o equilíbrio de oferta e demanda de recursos hídricos. Das 12 áreas prioritárias elencadas no Brasil, três estão no Alto Tietê - Biritiba Mirim, Mogi das Cruzes e Salesópolis.

Atualmente, a ONG possui convênio com Salesópolis, onde produtores rurais recebem recursos financeiros para recuperação ecológica de suas propriedades. Desde 2014 já foram pagos mais de R$ 22 milhões. A meta é expandir a parceria e integrar outros municípios.

> ***Ainda temos, no Alto Tietê, oportunidades para muitas intervenções em florestas***
>
> *Samuel Barreto, gerente da TNC.*

Os participantes do Fórum Regional da Água também visitaram o Parque Nascentes do Tietê, onde receberam informações sobre a origem do rio, a produção da água e, principalmente, as ações para garantir a preservação da nascente do principal rio do Estado de São Paulo, o qual só encontra o mar na Argentina.

REGIÃO É RESPONSÁVEL POR 30,7% DA ÁGUA DA GRANDE SÃO PAULO

A importância do Alto Tietê no abastecimento da Região Metropolitana foi apresentada pela Sabesp durante o 1º Fórum da Água. A Região conta com o Sistema Produtor Alto Tietê (Spat) localizado nas cidades de Biritiba Mirim, Mogi das Cruzes, Salesópolis e Suzano, e o Sistema Rio Claro, que fica em Biritiba Mirim.

Implantado inicialmente para contenção de cheias, o Spat na década de 80 passou para o abastecimento e hoje, com capacidade para 560 milhões de m³ de água, é o segundo maior sistema da Sabesp, sendo responsável por 30% da reservação de água da Região Metropolitana. Já o Rio Claro responde por 0,7% e, além de um dos mais antigos, é o mais bem preservado.

CONSÓRCIO ASSINA CONVÊNIO COM O FEHIDRO

Verba de R$ 980 mil é destinada para contratação de empresa que fará estudos destinados à compensação financeira das cidades produtoras de água

Uma das últimas ações do Condemat no ano de 2018 foi a assinatura do convênio de repasse de R$ 980,1 mil do Fehidro - Fundo Estadual de Recursos Hídricos. O recurso será empregado na contratação do estudo de alternativas para a compensação financeira aos municípios que são afetados pela Lei Estadual de Proteção de Mananciais, em especial, os produtores de água.

Com o convênio assinado, o Condemat já prepara o processo de contratação da empresa que realizará os estudos. A expectativa é de que os levantamentos técnicos comecem ainda no primeiro trimestre de 2019 e a conclusão deverá ocorrer em 12 meses, com a proposta do diploma legal para instituir a compensação financeira direta aos municípios.



Esse estudo possibilitará que as cidades finalmente possam receber algum tipo de benefício em decorrência das restrições ambientais. Só na nossa Região estamos falando de sete cidades que tiveram áreas produtivas alagadas pelas represas ou têm limitações para receber empreendimentos

Vanderlon Oliveira Gomes, prefeito de Salesópolis.

Habilitado pelo Fehidro no final de 2017, o projeto do Condemat beneficiará também outros municípios da Região Metropolitana de São Paulo, num total de 25 cidades que estão na Bacia do Alto Tietê - Biritiba Mirim, Caieiras, Cotia, Diadema, Embu, Embu-Guaçu, Ferraz de Vasconcelos, Franco da Rocha, Guarulhos, Itapecerica da Serra, Juquitiba, Mairiporã, Mauá, Mogi das Cruzes, Nazaré Paulista, Ribeirão Pires, Rio Grande da Serra, Salesópolis, Santo André, São Bernardo do Campo, São Caetano do Sul, São Lourenço da Serra, São Paulo e Suzano.

GUARAREMA E MOGI CERTIFICADAS NO MUNICÍPIO VERDEAZUL



A agenda ambiental de 2018 terminou com a notícia de duas cidades do Alto Tietê certificadas pelo Programa Município VerdeAzul: Guararema, que já tinha sido premiada em 2016 e 2017, e Mogi das Cruzes, certificada pela primeira vez.

O anúncio das cidades certificadas com o Prêmio aconteceu no dia 20 de dezembro, pela Secretaria de Meio Ambiente do Estado de São Paulo. Guararema ficou na 16ª colocação, enquanto Mogi das Cruzes no 59º lugar.

A certificação só é dada aos municípios que alcançam mais de 80 pontos na análise das 10 diretivas que compõem o programa iniciado pela SMA em 2007 para medir e apoiar a eficiência da gestão ambiental, com a descentralização e valorização da agenda ambiental. Das 645 cidades paulistas, apenas 69 foram certificadas em 2018 - duas delas da Região.

Desde 2017, a Câmara Técnica de Gestão Ambiental do Condemat tem focado em ações para melhorar o desempenho das cidades do Alto Tietê no Município VerdeAzul. No primeiro semestre deste ano, o Consórcio promoveu um dia de oficinas com a equipe técnica do programa estadual para esclarecer dúvidas e orientar os técnicos dos municípios.

Temos atuado em várias frentes e a melhoria do desempenho das cidades no Município VerdeAzul significa evoluir para um Alto Tietê sustentável

Daniel Teixeira de Lima, coordenador da CT Gestão Ambiental.



CADERNO ECONÔMICO DESTACA OPORTUNIDADES

Publicação lançada em junho traz dados das 11 cidades, com foco na captação de investimentos para geração de emprego e renda



Um dos destaques da gestão 2018 do Condemat foi o lançamento do Caderno Econômico Alto Tietê, uma publicação que apresenta o potencial da Região para os negócios e visa atrair investimentos para a geração de trabalho e renda. Juntas, as 11 cidades do Alto Tietê respondem por 5,11% do PIB (Produto Interno Bruto) do Estado de São Paulo, cerca de R$ 100 bilhões/ano; sediam 100 mil empresas e são responsáveis pela geração de 600 mil empregos.

> ***Percebo com satisfação que os gestores dos municípios do Alto Tietê oferecem elementos básicos e dão um passo importante para encontrar soluções na infraestrutura e desenvolvimento***
>
> *Gesner Oliveira, economista e professor da FGV.*

O lançamento ocorreu em junho, na cidade de Guarulhos, e reuniu prefeitos, deputados, o governador do Estado Márcio França, e empresários dos municípios da Região, os quais ainda tiveram a oportunidade de assistir uma palestra do economista Gesner de Oliveira sobre "Cenários para a economia brasileira e impactos sobre o Estado de São Paulo".

Resultado de um trabalho da Câmara Técnica de Desenvolvimento Econômico e Inovação, com apoio da Câmara Técnica de Finanças, o Caderno Econômico Alto Tietê traz os principais indicadores da região nos últimos anos, complementados pelo primeiro trimestre de 2018. Foram coletados os dados da importação e exportação, contratações, demissões e evolução das estimativas do Produto Interno Bruto Municipal.

O prefeito de Guarulhos, Gustavo Henric Costa, o Guti, define o Caderno Econômico como a "espinha dorsal" dos trabalhos de fomento à economia no Alto Tietê.

Com mais de três milhões de habitantes, economia diversificada, significativa reserva de recursos naturais e inserida na Região Metropolitana de São Paulo (RMSP) – o maior polo de riqueza nacional, o Alto Tietê é hoje uma das regiões mais importantes do Estado e com potencial para crescer e se desenvolver.

> ***O Caderno Econômico divulga o crescimento da Região, a integração de economias tão diversificadas, e a potencialização do desenvolvimento de cada um dos municípios.***
> ***O Alto Tietê tem a pretensão de ser um grande atrativo para novas empresas e novos comércios***
>
> *Gustavo Henric Costa, prefeito de Guarulhos.*





VERSÃO ELETRÔNICA DISPONÍVEL NO SITE

A versão eletrônica do Caderno Econômico do Alto Tietê pode ser acessada no site oficial do Condemat **(www.condemat.sp.gov.br)**. O material faz parte de um conjunto de ações realizado pelas Câmaras Técnicas de Desenvolvimento Econômico e Inovação e de Finanças, com o objetivo de atrair investimentos para as cidades do Alto Tietê e, assim, promover o crescimento regional. Entre os trabalhos estão a padronização das alíquotas do ISS, realizada em 2017, e a Lei Regional de Incentivos.





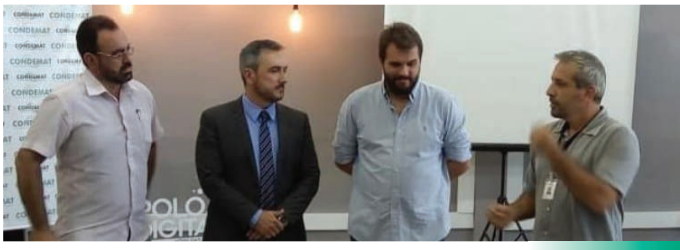

ARTICULAÇÃO COM O ESTADO PARA INVESTIMENTOS

Reuniões da Câmara Técnica tiveram participações especiais de representantes de Empreendedorismo, Micro e Pequena Empresa, Ciência, Tecnologia e Inovação

Ao longo de 2018, os integrantes da Câmara Técnica de Desenvolvimento Econômico e Inovação focaram na construção de uma agenda de ações para alavancar o desenvolvimento do Alto Tietê a partir de um novo modelo de Lei de Incentivos, avanços no setor de inovação e atenção especial ao micro e pequeno empreendedor.

Entre as iniciativas promovidas se destacam os encontros técnicos com responsáveis por áreas estratégicas do Governo do Estado. Os representantes da Região discutiram, por exemplo, ações de fomento com o subsecretário de Estado de Empreendedorismo e da Micro e Pequena Empresa, Roberto Sekiya, que esteve no CONDEMAT em fevereiro.

> ***A pauta do desenvolvimento é extremamente importante para as cidades porque envolve não só aspectos econômicos, mas também sociais e a melhoria da qualidade de vida das pessoas que vivem na Região. Temos cidades com características diferentes, porém todas com muito potencial a ser explorado e ideias boas a serem compartilhadas***
>
> *Mamoru Nakashima, prefeito de Itaquaquecetuba e vice-presidente do Condemat.*

Os integrantes da Câmara Técnica ainda se reuniram, no Polo Digital de Mogi das Cruzes, com o subsecretário de Estado de Ciência, Tecnologia e Inovação, Marcelo Strama. Na ocasião, ele apresentou alguns dos programas e projetos disponíveis para os municípios, entre eles, as carretas que oferecem cursos básicos de qualificação profissional.

O Alto Tietê também será atendido, através do CONDEMAT, pelo Aprende - Apoio Regionalizado ao Empreendedor, programa de Guarulhos que passará a ter caráter regional com a criação de uma política pública voltada ao empreendedor local, com plano de ação para orientar, formalizar, capacitar, qualificar e monitorar cada empreendimento, com objetivo de promover o desenvolvimento sustentável e a redução da informalidade e dos índices de mortalidade dessas empresas.

SIM VAI FOMENTAR EMPREENDEDORISMO E TURISMO

Um grupo de trabalho criado pelo Condemat, com representantes das áreas de Agricultura, Desenvolvimento Econômico e Turismo, está encarregado dos estudos para implantação no Alto Tietê do Programa SIM – Selo de Inspeção Municipal. A iniciativa visa impulsionar o empreendedorismo, com foco principalmente nos pequenos produtores, que produzem de forma artesanal delícias como geleias, queijos, licores e outros itens.

O SIM contempla uma estrutura para que os pequenos produtores tenham como atender as legislações vigentes e obter os selos de inspeção que possibilitam a venda comercial de produtos. A princípio, a ideia é que a produção possa circular entre as cidades do Alto Tietê e, numa segunda etapa, também ser vendida para outras regiões e até mesmo Estados.

Através do Consórcio, os custos que envolvem a parte de fiscalização sanitária, implantação do selo e outros serviços deverão ser compartilhados entre os municípios.



INCENTIVOS PARA ATRAIR EMPREENDIMENTOS

Proposta das Câmaras de Desenvolvimento Econômico e Inovação e de Finanças traz benefícios fiscais e tributários por até 12 anos para atrair investimentos

O Condemat entregou aos municípios em agosto a proposta regional da Lei de Incentivos Fiscais, que visa atrair novos empreendimentos e fomentar a geração de empregos no Alto Tietê. O material - resultado do trabalho das Câmaras Técnicas de Desenvolvimento Econômico e Inovação e de Finanças - faz parte de um conjunto de ações para fomentar os investimentos na Região, o qual inclui a revisão e padronização das alíquotas de ISS e o lançamento do Caderno Econômico Alto Tietê.

A proposta regional da Lei de Incentivos estabelece a concessão de benefícios fiscais e tributários para novas empresas ou já instaladas em processo de expansão que atuam como indústrias, atacadistas, centros de distribuição e logística; varejistas; e prestadores de serviços. O prazo de validade do benefício varia de 6 a 12 anos.

A minuta da Lei foi compartilhada para que cada município crie a sua legislação, com adequações que atendam suas especificidades.

> ***Com a Lei de Incentivos estamos colocando os municípios no jogo e criando pré-condições para atrair investimentos***
>
> *Aurílio Caiado, coordenador da CT Finanças.*

Baseada em legislações vigentes em outros municípios paulistas – como Campinas, Jundiaí e Sorocaba – e nas propostas de Guarulhos e Mogi das Cruzes, a Lei Regional de Incentivos prevê redução da alíquota de ISS e isenção do IPTU, ITBI, Taxa de Construção para Aprovação de Projetos, ISS de Construção e Aprovação de Projetos, e Taxa de Fiscalização de Funcionamento.

> ***O próximo passo será atuar na divulgação das vantagens locacionais da Região, dos terrenos disponíveis e dos benefícios***
>
> *Rodrigo Barros, coordenador da CT Desenvolvimento Econômico e Inovação.*

CONSÓRCIO AMPLIA FOCO NO TURISMO

O primeiro ano de atuação da Câmara Técnica de Turismo – antes um grupo de trabalho – foi voltado para a identificação do potencial turístico do Alto Tietê, as legislações municipais e os principais desafios para alavancar o setor numa região que tem logística privilegiada e muitas riquezas naturais.



Das 11 cidades do Alto Tietê, duas são Estâncias Turísticas – Poá e Salesópolis - e três são Municípios de Interesse Turístico (MIT) – Guararema, Mogi das Cruzes e Santa Isabel. Todos eles recebem recursos do Estado para desenvolver o setor.

Além de apoiar outras cidades para obter o MIT, a Câmara Técnica também está empenhada na elaboração do Plano Regional de Turismo, que permitirá a captação de recursos federais para o desenvolvimento de projetos.

A Câmara também prepara a divulgação dos atrativos turísticos nos novos balcões de exposições instalados no Aeroporto de Guarulhos e na estação da CPTM que atende ao terminal aéreo.

INFRAESTRUTURA E PROJETOS INTEGRAM ATIVIDADES

Novas Câmaras Técnicas atuam principalmente na capacitação regional dos servidores





No seu primeiro ano de atuação, as Câmaras Técnicas de Infraestrutura e de Projetos e Convênios promoveram a integração entre os secretários e técnicos que atuam nessas duas áreas dentro das prefeituras, assim como realizaram as primeiras ações regionais a partir de necessidades identificadas como comuns para a maioria das cidades.

Uma dessas ações foi o encontro técnico promovido em novembro com a Caixa Econômica Federal para detalhar as mudanças nas normas de transferências de recursos da União, uma das principais fontes de recursos para a execução de obras pelos municípios, viabilizada através de convênios e contratos de repasses.

Realizado na Escola de Governo de Mogi das Cruzes, o encontrou reuniu cerca de 60 servidores, com foco na Portaria 424/2016, que altera desde a liberação de recursos até o tempo de contrato, gerando interferências também nas licitações feitas pelos municípios. As mudanças, ainda em fase de implantação, impactam principalmente os contratos de 2018.

> ***Foi praticamente uma capacitação porque a Caixa apresentou subsídios essenciais para os técnicos das prefeituras***
>
> *Walter Ujvari Zago, coordenador da CT Infraestrutura.*

Em setembro, o Condemat também realizou a 1ª Feira de Excelência em Manutenção do Alto Tietê, no Parque Max Feffer, em Suzano. O evento contou com exposição e workshops para apresentar equipamentos e técnicas que ajudam na execução de serviços com segurança numa área considerada estratégica para as prefeituras, que é a zeladoria.

A 1ª Feira de Excelência em Manutenção do Alto Tietê teve as participações das empresas Braga Lubrificantes, Dewalt, Doble A, Gimi Soluções em Energia, Intech Machine, Quimatic/Tapmatic do Brasil, SoloCola, Starrett e Tek Bond, além do Senai (Serviço Nacional de Aprendizagem Industrial) e do consultor de segurança Markus Felipe.

Na parte de workshops, foram abordados temas como sistemas de freios e arrefecimento, uso de equipamentos de segurança, soluções para falhas na impermeabilização e o uso de bombas d'água. O evento foi gratuito e, além de servidores municipais, foi aberto ao público em geral.

TRANSPORTE POR APLICATIVOS É DESTAQUE NA MOBILIDADE

Na Câmara Técnica de Mobilidade Urbana o assunto que mais mobilizou as discussões dos gestores municipais foi o transporte de passageiros por aplicativos e os mecanismos para regulamentação dessa modalidade nas cidades.

Bastante polêmico, o tema é discutido pelos municípios desde 2017 e no ano de 2018 avançou com a regulamentação por algumas cidades, como é o caso de Guararema e Mogi das Cruzes.

Ao longo dos debates, que tiveram participações de representantes de empresas de aplicativo e de sindicatos, a Câmara Técnica alterou a ideia inicial de uma proposta regional de regulamentação, em razão das muitas diferenças entre as situações encontradas em cada cidade.

O foco passou a ser o de compartilhar o máximo de informações e modelos de regulamentação para cada cidade encontrar a melhor solução dentro da sua realidade.





PLANO DE DESENVOLVIMENTO URBANO EM ESTUDO

Pontapé inicial para a proposta foi dado no 1º Encontro de Planejamento promovido pelo Consórcio, com o compartilhamento de experiências de outros países

Em 2018, o Condemat deu os primeiros passos para a elaboração do Plano de Desenvolvimento Urbano do Alto Tietê, uma iniciativa que visa apontar as diretrizes para o crescimento da Região e melhor uso do território. A Câmara Técnica de Planejamento e Urbanismo promoveu várias reuniões para o estudo dos planos diretores e legislações municipais das 11 cidades consorciadas e, em outubro, realizou o 1º Encontro de Planejamento Urbano, com participação de estudantes e professores das universidades e presença especial do professor e pesquisador da Universidade Politécnica da Catalunha, Joaquin Sabaté.



Autor de obras de planejamento urbano e regional na Argentina, Brasil, Itália, Chile e Espanha, o convidado do 1º Encontro de Planejamento Urbano destacou a importância do Condemat provocar a discussão sobre o desenvolvimento urbano das cidades.

> ***É uma oportunidade muito importante de se construir um projeto de futuro regional***
>
> *Joaquin Sabaté., arquiteto.*

Uma das sugestões trazidas pelo especialista é a distribuição das atividades econômicas de acordo com o perfil das cidades e com isso criar uma potência regional, que possa competir com outras áreas. Ele também disse que fatores como um sistema de transporte integrado e eficiente, além do respeito às características ambientais e econômicas de cada cidade, são fundamentais para que os resultados sejam alcançados.

Elvis Vieira, coordenador da Câmara Técnica de Planejamento, explica que a ideia do Plano de Desenvolvimento Urbano do Alto Tietê é permitir um olhar mais apurado dos desafios e potencialidades das 11 cidades da Região. No primeiro semestre de 2019, os representantes municipais vão atuar na montagem de um plano de trabalho e escopo para cotação do estudo.

> ***Esta é uma ferramenta que vai muito além de uma questão política. Ela garante um olhar específico em longo prazo***
>
> *Elvis Vieira, coordenador da CT Planejamento e Urbanismo.*

No dia seguinte ao Encontro de Planejamento, o professor Sabaté participou de uma reunião de trabalho com os secretários e técnicos municipais no Condemat, na qual pode conhecer melhor as características de cada um dos municípios da Região, assim como os principais eixos de desenvolvimento e os problemas.





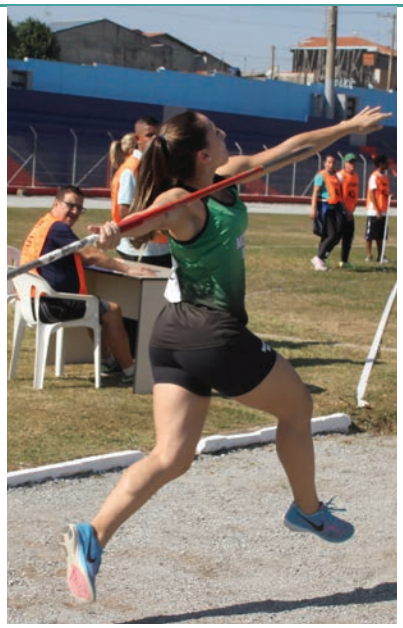







CAMPEONATOS E FESTIVAIS COLOCAM O ESPORTE REGIONAL EM EVIDÊNCIA











SANTA ISABEL É CAMPEÃ DA 1ª TAÇA CONDEMAT DE FUTSAL

Cidade leva o primeiro título regional e Arujá é vice-campeã no torneio disputado por 10 municípios

Com campanha invicta, o time de Santa Isabel ficou com o título de campeão da 1ª Taça Condemat de Futsal e, por tabela, ainda levou o troféu transitório da competição e as premiações por artilharia, defesa menos vazada, atleta revelação e fair play, após decisão emocionante contra Arujá, em junho, no ginásio municipal Roberto David, em Suzano.

O placar final foi de 7 para Santa Isabel contra 3 para Arujá, vice-campeão da competição. Poá ficou com o terceiro lugar e, Guararema, com o quarto.

A cidade campeã Santa Isabel levou o título da Taça Condemat de Futsal com um saldo de 17 pontos e 37 gols marcados em seis partidas.

> ***Santa Isabel é uma cidade de craques e estamos orgulhosos pela conquista da 1ª Taça Condemat de Futsal. Sem dúvida, um grande incentivo para o esporte do nosso município***
>
> *Fábia Porto, prefeita de Santa Isabel.*

A 1ª Taça Condemat de Futsal foi disputada pelos times de Arujá, Biritiba Mirim, Guararema, Guarulhos, Itaquaquecetuba, Mogi das Cruzes, Poá, Salesópolis, Santa Isabel e Suzano. Os jogos ocorreram de abril a junho, nas cidades de Arujá, Mogi das Cruzes, Salesópolis, Santa Isabel e Suzano.

> ***Nossa proposta foi abrir espaço para o esporte amador e fomentar a prática esportiva na Região. Começamos com o futsal, que é uma das modalidades com maior número de adeptos, e deu certo***
>
> *Fausto Pizzolato, coordenador da CT Esportes.*









O ano de 2018 teve os primeiros eventos esportivos com a marca do Condemat e a mobilização de atletas e estudantes de todas as cidades do Alto Tietê. Com o objetivo de promover a integração entre os municípios, incentivar a prática esportiva e servir de preparatório para competições como os Jogos Regionais e Abertos, o Consórcio promoveu campeonatos e festivais que rodaram a Região. Foram realizados pela Câmara Técnica de Esportes as Taças Condemat de Futsal e de Futebol de Campo e os Festivais de Atletismo e de Basquete. Com os resultados positivos, o Conselho de Prefeitos deu carta branca para uma nova programação esportiva em 2019.

GUARULHOS LEVA A TAÇA CONDEMAT DE FUTEBOL

Mogi das Cruzes fica com o segundo lugar e Santa Isabel com a terceira colocação no torneio Sub-19

Guarulhos conquistou a 1ª Taça Condemat de Futebol de Campo Sub-19 no dia 24 de novembro, após derrotar Mogi das Cruzes em final disputada no Estádio Francisco Ribeiro Nogueira, o Nogueirão, em Mogi. No mesmo dia, Santa Isabel venceu Poá nos pênaltis e conquistou o terceiro lugar na competição promovida pelo Condemat.

Com apenas uma derrota durante todo o torneio, o time de Guarulhos chegou forte para a final e ainda no primeiro tempo fechou o placar da partida em 2 a 0.

A Taça Condemat é uma excelente preparação para a a Copa São Paulo Júnior

Ilton Jorge de Assis, secretário de Esportes de Guarulhos.

A disputa do terceiro lugar foi mais concorrida. Depois de 0 a 0 no tempo normal e prorrogação, o título foi disputado nos pênaltis com placar final de 6 a 5 para Santa Isabel.

Tendo em vista o tamanho das cidades da final, vemos que Santa Isabel está fazendo um bom trabalho

Daniel Lucena, diretor de Esportes de Santa Isabel.

No balanço geral da competição, Guarulhos levou a melhor. Ficou com o Troféu Transitório da 1ª Taça Condemat de Futebol de Campo, e os prêmios de campeão, artilheiro (Lucas Tuono) e fair play. Mogi das Cruzes ficou com o troféu de vice-campeão e Santa Isabel com o troféu de terceiro lugar e de defesa menos vazada (goleiro João Vitor).

A 1ª Taça Condemat de Futebol de Campo foi disputada de setembro a novembro com as participações também de Biritiba Mirim, Ferraz de Vasconcelos, Salesópolis e Suzano.















MOGI E SUZANO LIDERAM FESTIVAL DE ATLETISMO

Primeira edição teve dois dias de competições, com participação de cerca de 400 atletas de sete cidades do Alto Tietê

Mogi das Cruzes e Suzano foram as grandes campeãs do Festival de Atletismo Condemat 2018, realizado num final de semana de junho na Pista de Atletismo do Estádio Francisco Marques Figueira, em Suzano. Na sua primeira edição, a competição esportiva reuniu aproximadamente 400 atletas de sete cidades da região.

Com sete diferentes provas, a categoria adulto do Festival de Atletismo teve Mogi das Cruzes em primeiro lugar (127 pontos); Suzano em segundo (61 pontos); Guararema em terceiro (24 pontos); Salesópolis em quarto (21 pontos); e Biritiba Mirim em quinto (14 pontos).

Mogi foi campeã nas provas de Velocidade (100 metros) feminino e masculino; Meio Fundo (1500 metros) feminino; Salto em Distância feminino e masculino; Arremesso de Peso feminino e masculino; Lançamento de Dardo masculino; e Revezamento (4x100 metros) feminino e masculino.

Suzano, por sua vez, se destacou com os atletas PcD (Pessoas com Deficiência), que ficaram com a primeira colocação nas provas específicas de Velocidade (100 metros) feminino e masculino; Meio Fundo (1500 metros) masculino; Fundo (5000 metros) masculino; Arremesso de Peso feminino, masculino e cadeirante; Lançamento de Dardo feminino, masculino e cadeirante; e Revezamento (4x100 metros) misto. Salesópolis ganhou as provas de Fundo (1500 metros) e Fundo (5000 metros).

O ponto alto do Festival de Atletismo foi a participação de crianças e adolescentes. Cerca de 300 atletas, incluindo também os representantes das cidades de Guarulhos e Poá, disputaram as provas de Velocidade (100 metros), Meio Fundo (1500 metros), Fundo (5000 metros), Lançamento de Pelota, Salto em Distância e Revezamento nas categorias Pré-Mirim, Mirim e Infantil, com incentivo da animada torcida dos familiares.

Todos os atletas, muitos deles disputando pela primeira vez uma prova em pista oficial de atletismo, ganharam medalhas de participação.

> ***O importante deste Festival não é formar campeões e sim dar condições dessas crianças desenvolverem um esporte e, atrelado a isso, a cidadania***
>
> *Arnaldo Marin Junior, secretário de Esportes de Suzano.*





BASQUETE MOVIMENTA CIRCUITO JUVENIL

Mogi leva a melhor no Festival Sub-13, enquanto cidades se mobilizam para a competição Sub-15

O basquete foi outra modalidade que ganhou destaque no cenário esportivo regional, com foco nas equipes juvenis. Além da realização do Festival de Basquete Sub-13, também foram dados os primeiros passos para o torneio Sub-15, com apadrinhamento de atletas profissionais do time do Mogi das Cruzes/Helbor.

No Festival de Basquete Sub-13, disputado em agosto numa parceria do Condemat, Federação Paulista de Basquete, Liga Paulista de Basquete, Clube de Campo de Mogi das Cruzes e Escola Paulista de Arbitragem, Mogi das Cruzes foi a grande campeã do torneio que reuniu seis equipes das cidades de Arujá, Mogi das Cruzes, Poá e Suzano.

A cidade sede levou os troféus de campeã e vice-campeã, enquanto Suzano ficou com o terceiro lugar e Arujá com a quarta colocação.







Esta união das cidades permite aos adolescentes conhecer outros atletas, jogar, treinar e se preparar para, num futuro próximo, entrar num time profissional

Marcus Melo,
prefeito de Mogi das Cruzes.

No primeiro semestre, oito cidades deram o pontapé para o Festival Sub-15, com um incentivo especial dos jogadores do Mogi das Cruzes/Helbor, do técnico Guerrinha.

Os jovens participaram de um encontro com os atletas profissionais no Ginásio Municipal Professor Hugo Ramos, em Mogi, e tiveram a oportunidade de vivenciar um pouco da rotina do time que é o vice-campeão brasileiro na temporada 2018.

Os festivais e torneios do Condemat abrem um importante espaço para a formação de atletas e de equipes de base que representam as cidades nas competições oficiais

Nillo Guimarães, secretário de Esportes de Mogi das Cruzes.

ESTUDO RETRATA EDUCAÇÃO NO ALTO TIETÊ

Região teve 103 mil alunos matriculados na rede municipal em 2018

Os integrantes da Câmara Técnica de Educação do Condemat se debruçaram neste ano na elaboração do "Retratos da Educação", um levantamento dos principais dados da realidade das redes municipais de ensino nas 11 cidades do Alto Tietê, que serve de subsídio para a realização de ações conjuntas.

O material revela, por exemplo, que 103 mil crianças e adolescentes foram matriculados nas escolas mantidas pelas prefeituras em 2018, sendo a maioria – 55 mil – no Ensino Fundamental. O estudo mostra que quatro delas oferecem também o Fundamental II e que as Prefeituras empregam 4.475 professores.

Elaborado com a participação conjunta das 11 cidades do Condemat, o "Retratos da Educação" também reúne dados sobre demanda reprimida de creches, regime jurídico dos servidores, convênios de merenda e transporte, jornada de trabalho, piso salarial, número de horas/aluno, plano de carreira e plano de educação.

É fundamental conhecer a realidade da nossa Região, o que existe em cada uma das nossas cidades, para a partir daí propor ações efetivas para melhorar a educação em todo o Alto Tietê

Clara Freire, coordenadora da CT Educação.

UM ESPAÇO NO SISTEMA ESTADUAL DE MUSEUS

Pela primeira vez, Região tem representantes no SISEM-SP e meta é fortalecer ações para funcionamento dos museus locais







Com três milhões de habitantes e 14 museus e espaços de preservação de memória catalogados, o Alto Tietê pela primeira vez ganhou espaço no Sistema Estadual de Museus (SISEM – SP), vinculado à Secretaria da Cultura do Estado de São Paulo. Guarulhos (titular) e Salesópolis (suplente) foram as cidades eleitas pelos integrantes da Câmara Técnica de Cultura para representar a Região por um período de dois anos.

Integradas por gestores das principais regiões administrativas e das regiões metropolitanas do Estado, as Representações Regionais atuam na definição das prioridades e no planejamento das ações do SISEM-SP para a área museológica. A inclusão do Alto Tietê no grupo é resultado de um trabalho iniciado pelo Condemat em 2017 com a Secretaria de Estado da Cultura.

> ***A Região passa a ter voz para pleitear e defender ações que fortaleçam o funcionamento dos museus e espaços de preservação da memória que temos no Alto Tietê***
>
> *Geraldo Garippo, coordenador da CT Cultura.*

Várias reuniões foram realizadas pelo Condemat e a diretoria do SISEM-SP para discussão de estratégias com o objetivo de fomentar a preservação da memória nas cidades, assim como para incentivar a circulação de acervos e promover turnês regionais de exposições.

A aproximação com a Secretaria de Estado da Cultura, também propiciou uma rodada de reuniões técnicas nas áreas de patrimônio e de linhas de financiamento, como o ProAC Municípios, programa de fomento aos projetos culturais apresentado aos gestores das cidades em reunião na Escola de Governo de Mogi das Cruzes.

Em julho, numa reunião também com os prefeitos, o secretário de Estado da Cultura em 2018, Romildo Campello, destacou a parceria com o Condemat, que propiciou a troca de informações técnicas e o avanço em tratativas para a circulação de exposições e eventos culturais no Alto Tietê, assim como para a elaboração de um Inventário Regional do Patrimônio.

> ***Tivemos uma importante integração entre a Secretaria e o Consórcio, que exerce um papel fundamental no compartilhamento de soluções***
>
> *Rodrigo Ashiuchi, presidente do Condemat.*

OS 14 MUSEUS E ESPAÇOS DE PRESERVAÇÃO DA MEMÓRIA DO ALTO TIETÊ, LISTADOS NO SISEM-SP, SÃO:

Guararema	Estação Ferroviária de Luís Carlos | Casa da Memória
Guarulhos	Museu Histórico Municipal de Guarulhos
Itaquaquecetuba	Museu Municipal de Itaquaquecetuba
Mogi das Cruzes	Centro de Cultura e Memória Expedicionários Mogianos | Centro de Exposições Cidades Irmãs Memorial Taro Konno | Museu do Divino Espírito Santo | Museu das Igrejas do Carmo Museu Histórico Professora Guiomar Pinheiro Franco | Museu Visconde de Mauá | Pinacoteca
Salesópolis	Museu da Energia – Usina Parque de Salesópolis
Suzano	Museu de Arte e Memória de Suzano

CONSELHO DO FUNDO SOCIAL DE SOLIDARIEDADE AMPLIA AÇÕES

Em 2018, duas edições do "Sabores do Alto Tietê" mobilizaram as cidades, além de atividades com a AACD e para o Dia da Alegria





No segundo ano de atividades, o Conselho do Fundo Social do Condemat ampliou a sua atuação e espalhou a marca da solidariedade pela Região. O destaque é o "Sabores do Alto Tietê", que com duas edições em 2018 se consolida como um dos grandes eventos gastronômicos e culturais. A integração do grupo também resultou em ações em prol da AACD – Associação de Assistência à Criança Deficiente e em atividades de lazer para a criançada.

Com mobilização de todas as cidades no comando da Praça de Alimentação, o Sabores do Alto Tietê teve a sua segunda edição realizada em março, no Parque Max Feffer, em Suzano. Além das comidas típicas e novidades como o sorvete de mandioca, o evento teve uma programação cultural para todas as idades, com atrações diferenciadas como a Banda Música do Silêncio, formada por deficientes auditivos, visuais e autistas, e o resgate de antigas tradições como a catira e a dança de São Gonçalo.

Em dezembro, os Fundos Sociais puderam divulgar seus trabalhos e arrecadar recursos para projetos em Guararema, quando o "Sabores do Alto Tietê" entrou para a programação da Cidade Natal, iniciativa que recebe visitantes de todos os cantos do Estado. A terceira edição do evento, que teve a parceria da Câmara Técnica de Cultura, foi um sucesso e já há pedidos para que volte a se repetir em 2019.

> ***A integração das cidades deu muito certo e mostra que, quando atuamos em conjunto, as ações ficam mais fortes e com melhores resultados para a população***

Larissa Ashiuchi, coordenadora do Conselho do Fundo Social.

Em 2018, com o avanço da parceria do Condemat e AACD Mogi das Cruzes para o atendimento de pacientes da Região, o Conselho dos Fundos Sociais também se mobilizou para ajudar a entidade. Visitas foram feitas na sede, um almoço beneficente arrecadou fundos para a unidade e brinquedos foram entregues no Dia da Criança.

Mais de 2,5 mil crianças da Região ainda puderam se divertir pra valer no Parque Magic City, em Suzano, numa iniciativa do Conselho do Fundo Social para comemorar o Dia Nacional da Alegria.



Integrantes do Conselho também se reuniram, em junho, com a presidente do Fundo Social do Estado de São Paulo, Lúcia França, para discutir as ações desenvolvidas em parceria por Municípios e Estado, entre elas, os novos projetos Costurando o Futuro e Natal Encantado.



AVANÇO NO COMBATE À VIOLÊNCIA CONTRA MULHER

Condemat promove seminário para discutir aspectos práticos do enfrentamento e estuda alternativas para atendimento de vítimas



As ações da Câmara Técnica de Políticas Públicas para Mulheres em 2018 repercutiram além do Alto Tietê. O grupo do Condemat mobilizou personalidades que são referência no Estado de São Paulo para compartilhar experiências que podem ser implantadas na Região para o enfrentamento da violência contra a mulher e também envolveu os homens no tema atual de Gênero e Masculinidades.

Em agosto, mês de implantação da Lei Maria da Penha, o Condemat reuniu cerca de 300 pessoas no Cemforpe para o seminário "Aspectos Práticos do Enfrentamento à Violência contra a Mulher". O evento teve a participação da médica Albertina Duarte Takiuti, coordenadora estadual das Políticas Públicas para a Mulher, que abordou os casos de violência contra o público feminino pela ótica da saúde.

O destaque foi o talk show com as participações da juíza Tatiane Moreira Lima, idealizadora da campanha "Juntos podemos parar o abuso sexual nos transportes" e vítima de agressão por um homem em 2016 dentro do Fórum Regional do Butantã; da defensora pública Nalida Coelho Monte, coordenadora auxiliar do Núcleo Especializado de Promoção e Defesa dos Direitos da Mulher (Nudem) da Defensoria Pública do Estado de São Paulo; da delegada de Polícia Samira Vieira Fares; da advogada Cláudia Patrícia Luna Silva Lago, presidente da Organização Elas por Elas – Vozes e Ações para Mulheres; do psicólogo e sociólogo Flávio Urra, coordenador do programa "E Agora José", de Santo André; e da psicóloga Clarice Jorge Araújo, do Centro de Defesa da Mulher de São Paulo.



No seminário, foi apresentado também o panorama da violência contra a mulher no Alto Tietê, com estatísticas e um levantamento dos equipamentos existentes na Região. O Mapa da Violência de 2015 apresenta a morte de 264 mulheres no período de cinco anos (2009/2013) na Região. Foram registrados também cinco feminicídios e três tentativas no primeiro semestre de 2018.

O evento foi destaque na mídia e inúmeros estudantes de universidades da Região solicitaram dados ao Condemat para trabalhos.

> ***Esse é um tema que não se esgota num único evento, mas a Região vem dando importantes passos para vencer a violência contra a mulher***
>
> *Fabiana Costa, coordenadora da CT Políticas Públicas para Mulheres.*

Em outubro, em parceria com o Conselho do Fundo Social de Solidariedade, a Câmara Técnica participou de um encontro no Condemat com a juíza Tatiane Moreira Lima, do Setor de Atendimento de Crimes de Violência do contra Criança, Adolescente, Idoso e Deficiente do Tribunal de Justiça de São Paulo. Os assuntos foram violência contra a mulher, abuso infantil e assédio nos transportes.



CONDEMAT CRIA GRUPO DE GÊNERO E MASCULINIDADES

Homens são foco de trabalho pelo fim da violência contra a mulher e Consórcio promove curso de formação para servidores municipais



O trabalho das cidades da região no combate à violência contra a mulher ganhou um aliado em 2018, com o grupo de trabalho de Gênero e Masculinidades, criado para desenvolver estratégias para sensibilizar os homens e transformá-los em parceiros dos movimentos feministas.

A iniciativa está inserida dentro da Câmara Técnica de Políticas Públicas para Mulheres e reúne representantes das 11 cidades da Região. A proposta é inserir os homens num papel atuante nas ações dos municípios. Até então, na maioria dos lugares, o combate à violência está focado na assistência à vítima (atendimento médico/psicológico, abrigamento e importância da denúncia, entre outros) e, no caso dos homens, na punição.

Uma das primeiras ações do grupo de trabalho foi a realização, no segundo semestre, do curso de "Gênero e Masculinidades", com coordenação do psicólogo e sociólogo Flávio Urra, do programa "E Agora José", grupo socioeducativo que funciona na Região do ABC.

Participaram do curso 40 servidores públicos de Assistência Social, Saúde e Guardas Municipais, áreas que atuam diretamente no atendimento de vítimas da violência.

> ***A capacitação dos servidores públicos que atuam com as vítimas é o primeiro passo para diminuir os casos de violência, já que eles serão multiplicadores***
>
> *José Carlos Fernandes Chacon, prefeito de Ferraz de Vasconcelos.*

ASSISTÊNCIA SOCIAL DISCUTE PRIORIDADES COM ESTADO

Gestores municipais reivindicam apoio no atendimento à população de rua e ampliação da rede Bom Prato na Região

O Alto Tietê teve a oportunidade de discutir, com o Governo do Estado, parcerias e projetos prioritários para a área de assistência social. Entre as ações articuladas estavam o apoio no atendimento à população de rua e ampliação da rede Bom Prato. A Câmara Técnica de Assistência Social também fortaleceu a atuação em conjunto com a Drads-Leste (Diretoria Regional de Assistência e Desenvolvimento Social), o que permitiu a realização do 2º Encontro de Vigilância Socioassistencial, em Suzano. Em julho, secretários, diretores e coordenadores da área social participaram com os prefeitos de uma reunião com o secretário estadual de Desenvolvimento Social, Gilberto Nascimento Junior, na sede do Condemat.

Sobre o atendimento da população de rua, o secretário determinou que a Drads-Leste construa um diagnóstico regional para definir um plano de atuação com os municípios. O pedido de ampliação da rede Bom Prato também foi positivo e, em dezembro, o Governo do Estado autorizou a implantação de uma unidade no Distrito de Jundiapeba, em Mogi das Cruzes, com capacidade para servir 1,2 mil almoços e 300 cafés da manhã/dia.

> ***Esse encontro com o secretário estadual era bastante aguardado e resultou em importantes lições de casa para municípios e Estado a fim de que a Região possa avançar na questão social***
>
> *Sidnei Leal, coordenador da CT Assistência Social.*





APROVADO O TERMO DE COOPERAÇÃO DAS GUARDAS

Iniciativa do Condemat visa expandir ações de segurança pública na Região; Consórcio também discute ampliação da Rede Detecta

Os avanços registrados pelo Condemat no ano de 2018 incluem a área de Segurança. A Região passa a contar com um Termo de Cooperação entre as cidades para utilização recíproca dos serviços das Guardas Municipais de forma compartilhada, assim como a promoção de ações conjuntas de segurança pública. Além disso, também está em estudo a ampliação do Sistema Detecta, que envolve o monitoramento por câmeras.

A cooperação entre as Guardas Municipais está prevista na Lei 13.022/2014, a qual diz que os municípios limítrofes podem, mediante consórcio público, utilizar, reciprocamente, os serviços da guarda municipal de maneira compartilhada. Com um Termo de Cooperação do Alto Tietê, serão estabelecidos mecanismos práticos para o seu amplo funcionamento na Região.

No primeiro semestre de 2019, a Câmara Técnica de Segurança vai concluir a regulamentação. Entre as formas de cooperação das Guardas Municipais previstas estão o planejamento e execução de ações conjuntas de prevenção à criminalidade; intercâmbio de formação, qualificação e informações técnicas; e capacitações. As cidades que não possuem Guarda Municipal terão participação com outros serviços de segurança.



As cidades do Alto Tietê estão muito próximas umas das outras, com acessos rápidos e fáceis entre elas. Por isso, atuar de forma integrada é essencial para melhorar os resultados das ações e ampliar a segurança

Edson Moraes, coordenador da CT Segurança.



Com a Secretaria de Estado de Segurança Pública, o Condemat estuda a ampliação do Sistema Detecta, através de apoio técnico e financeiro para investimentos em câmeras dotadas de OCR (reconhecimento ótico de caracteres); o compartilhamento dos alarmes disparados, e a ligação das câmeras de radares com o sistema de pedágios das rodovias estaduais/federais.

Secretários de Segurança e prefeitos da Região participaram de reuniões com o secretário estadual de Segurança Pública, Mágino Barbosa, e com a equipe técnica responsável pelo Sistema Detecta.

SERVIÇOS DE REGULARIZAÇÃO FUNDIÁRIA AVANÇAM

Consórcio define loteamentos prioritários para legalização pelo programa Cidade Legal



O Alto Tietê conseguiu, em 2018, a destinação de cerca de R$ 2 milhões em investimentos do programa Cidade Legal para a regularização fundiária. Os recursos estão sendo empregados na realização de serviços como levantamento topográfico, cadastro, estudo ambiental e projetos em 30 loteamentos apresentados como prioritários pelo Condemat nas cidades da Região.

As ordens de serviço são executadas nos municípios pelos consórcios Vida Melhor e Ieme Brasil. Após a conclusão desta etapa, as prefeituras terão os instrumentos necessários para avançar com a regularização fundiária.

Ao longo do ano, o Condemat intermediou diversas reuniões técnicas com a equipe do programa Cidade Legal para solucionar entraves e, principalmente, definir os loteamentos prioritários de cada município, a fim de possibilitar a realização dos serviços a curto prazo.

Em agosto, o secretário executivo do Cidade Legal em 2018, José Augusto Carvalho de Melo, esteve na sede do Condemat para anunciar a liberação das ordens de serviços para os municípios.

> ***A atuação dos municípios de forma organizada, com a priorização dos loteamentos e dos serviços necessários para que a regularização fundiária avance, foi fundamental para que a Região tivesse esse investimento***
>
> *Rogério Tarento, coordenador da CT Habitação.*

No primeiro trimestre de 2019, o grupo de secretários e técnicos de Habitação das prefeituras fará um levantamento dos serviços executados em cada cidade e dar continuidade as ações para que a Região possa regularizar 30 loteamentos.



WORKSHOP SOBRE LIDERANÇA FECHA PROGRAMAÇÃO DE EVENTOS

Secretários, diretores e coordenadores das prefeituras do Alto Tietê participam do treinamento em parceria com o Senac para aprimorar habilidades profissionais no gerenciamento de pessoas

Com participação de cerca de 100 profissionais das prefeituras do Alto Tietê, o workshop Líder Mediador, fechou a programação de eventos do Condemat no ano de 2018 e marcou mais uma parceria do Consórcio com o Senac Guarulhos para capacitação de gestores municipais.

Com foco no desenvolvimento de habilidades de gerenciamento, o treinamento apresentou aos gestores conteúdo teórico e prático para promover mediação de conflitos e comunicação clara e eficaz. Também reuniu sugestões para nortear a conduta profissional no dia a dia, com ênfase no engajamento entre os colaboradores.

> ***As prefeituras precisam investir nesse perfil de profissional para promover uma gestão mais eficaz e garantir a oferta de um serviço mais adequado para os contribuintes***
>
> *Abel Larini, secretário executivo do Condemat.*

Em 2017, o Condemat já tinha promovido com o Senac uma capacitação dos gestores municipais sobre as mudanças nas parcerias do Poder Públiico com o Terceiro Setor.





CURSOS CAPACITAM TÉCNICOS DE PREFEITURAS

Condemat promove treinamento de técnicos das áreas de assistência social e finanças para melhorar desempenho das administrações

O Condemat promoveu, em 2018, os primeiros cursos para a capacitação de técnicos e agentes municipais que atuam nas áreas de assistência social e finanças. Foram disponibilizadas vagas para as 11 cidades dos Alto Tietê em treinamentos que deram continuidade ao trabalho realizado nas Câmaras Técnicas.

O primeiro curso foi sobre cobrança de ISS (Imposto Sobre Serviços), que capacitou os técnicos municipais para a fiscalização dos serviços prestados por instituições financeiras e constituição do crédito tributário e, consequentemente, aumento de receita para as prefeituras.



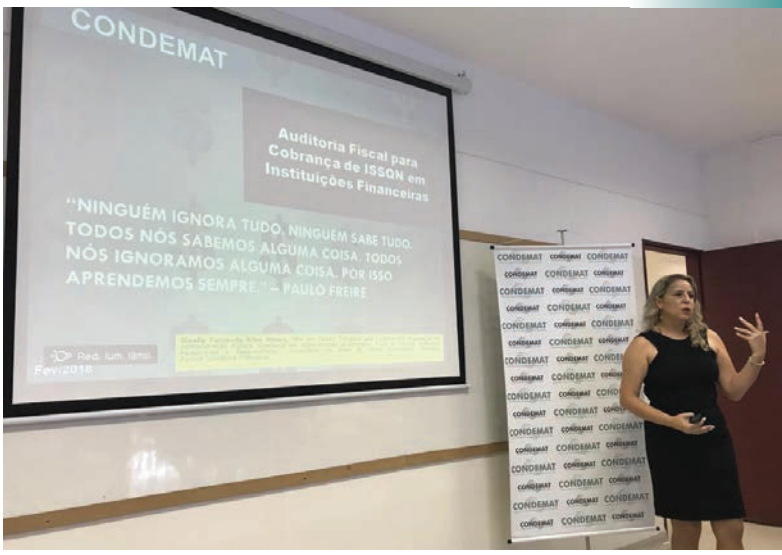

Outro curso realizado foi sobre o Fundo Municipal dos Direitos da Criança e do Adolescente, com capacitação dos profissionais que atuam na área de assistência social para captação de recursos oriundos de impostos para aplicação em projetos.

ALÇA DO RODOANEL SERÁ NA RODOVIA SP-66

Estado atende pedido prioritário do Condemat e anuncia investimento de R$ 65 milhões em obra do Trecho Leste

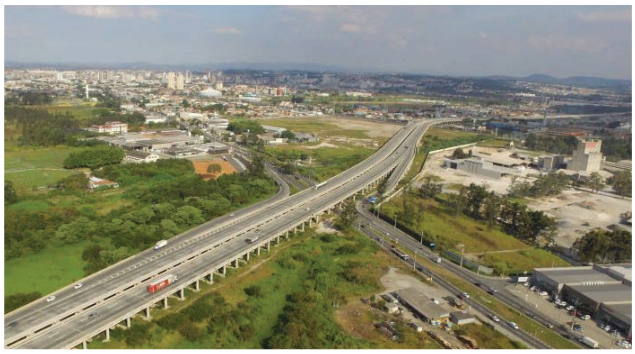

Entre as grandes conquistas do Condemat em 2018 está a construção da aguardada alça de saída do Trecho Leste do Rodoanel na Rodovia SP-66, em Suzano, prioridade do Conselho de Prefeitos. A assinatura da ordem de serviço ocorreu em maio, quando o governador do Estado Márcio França anunciou investimento de R$ 65 milhões na obra.

O cronograma prevê que a revisão do projeto, licenciamento ambiental e eventuais desapropriações sejam concluídos no segundo semestre de 2019; depois, serão 12 meses para execução da obra.

A princípio, essa alça de saída do Rodoanel em Suzano estava prevista para a Estrada dos Fernandes. Através de uma mobilização dos prefeitos, o Estado aceitou o pedido do Condemat para que ela fosse transferida para a Rodovia SP-66, onde o acesso será mais viável e beneficiará mais cidades da Região.



O importante é que essa alça do do Rodoanel seja construída na SP-66

Giancarlo Lopes, prefeito de Poá.

Segundo o Estado, a retomada do projeto para a SP-66 é a melhor solução para a construção da alça do Rodoanel num prazo mais rápido e com benefícios diretos para os municípios de Ferraz de Vasconcelos, Itaquaquecetuba, Poá, Mogi das Cruzes e Suzano.

CONDEMAT É ATENDIDO COM OBRA VIÁRIA INTERMUNICIPAL

Estado libera pavimentação de estrada entre Guararema e Salesópolis, esperada há mais de 10 anos



O Alto Tietê foi contemplado, em julho, com a liberação de R$ 16,8 milhões para a pavimentação da Estrada Mário Alves Pereira, que faz a ligação dos municípios de Guararema e Salesópolis. O investimento do Governo do Estado, em execução, visa a melhoria da mobilidade urbana e escoamento da produção agrícola regional.

A ligação intermunicipal Guararema/Salesópolis integra as prioridades regionais elencadas pelo Conselho de Prefeitos do Condemat. Pleiteada há muito tempo, a pavimentação da estrada compreende uma extensão de 10,1 quilômetros e vai beneficiar os produtores rurais que atuam na Região, além de oferecer uma nova alternativa viária para o deslocamento de veículos entre as cidades.

Quando esteve na Região para anunciar investimento, o secretário estadual de Logística e Transportes, Mário Mandolfo, também liberou R$ 15,4 milhões para a pavimentação de 13,5 quilômetros da estrada vicinal que liga Guararema a Santa Branca.

São obras intermunicipais que, além de proporcionar melhorias na mobilidade urbana, irão beneficiar centenas de famílias e fortalecer a atuação dos pequenos produtores com mais condições de trafegabilidade e segurança

Adriano Leite, prefeito de Guararema.

SEGURANÇA E DESENVOLVIMENTO NA PAUTA

Ao longo do ano, integrantes do Conselho de Prefeitos participaram das discussões de temas levantados pelas Câmaras Técnicas, estreitaram as alianças com o Governo do Estado e tiveram uma agenda de reuniões com representantes das áreas de Segurança e Desenvolvimento Metropolitano

Em maio, o governador Márcio França participou de um encontro articulado pelo Condemat na cidade de Suzano, onde anunciou mais de R$ 250 milhões em investimentos do Estado para a Região. Os recursos são nas áreas de infraestrutura, transportes, saúde e saneamento. Na parte de infraestrutura, foram assinados convênios para obras de recapeamento e iluminação pública com Arujá, Biritiba Mirim, Ferraz de Vasconcelos, Guararema, Itaquaquecetuba, Poá, Salesópolis, Santa Isabel e Suzano. Poá recebeu ainda R$ 5 milhões para a saúde e, com Salesópolis, mais R$ 183 milhões de investimentos da Sabesp para fornecimento de água, coleta e tratamento de esgotos. "O Alto Tietê é uma importante Região do Estado e esses investimentos ajudam na melhoria da qualidade de vida para a população", diz o governador.





O comandante do CPAM-12 da Polícia Militar, coronel Wagner Prado, foi recebido pelos prefeitos na sede do Condemat no dia 21 de maio, quando defendeu uma relação mais próxima com o Executivo e a ampliação das parcerias com as cidades da região, em especial, nas áreas de monitoramento, prevenção às drogas e fiscalização. Aos prefeitos, ele falou da importância de atuar em conjunto com as prefeituras para potencializar os resultados das ações da PM na prevenção da criminalidade. O comandante sugeriu a formação de um "cinturão de monitoramento", com atuação conjunta da Polícia Militar com as guardas municipais e agentes de trânsito. "Apesar de estar na Região Metropolitana, o Alto Tietê tem características interioranas e índices bem controlados de criminalidade. Mas é claro que temos problemas e a somatória de esforços ajuda a reduzir o impacto deles e a atrair investimentos para a Região", ressalta o coronel Prado.

Em junho, foi a vez do comandante do 17º Grupamento do Corpo de Bombeiros, tenente-coronel Antonio Joaquim de Oliveira Neto, se apresentar aos prefeitos numa reunião do Condemat realizada no Centro Cultural de Mogi das Cruzes. O oficial apresentou seus planos para o comando da unidade e, entre outras ações, defendeu uma articulação conjunta para que todas as 11 cidades do Alto Tietê façam parte do 17º Grupamento. Hoje, Arujá, Guarulhos e Santa Isabel pertencem a outros comandos e esse pleito está sendo discutido no Governo do Estado. "Essa junção facilita o planejamento operacional dos municípios que possuem características semelhantes e vínculos administrativos, como é o caso dos que integram o Consórcio", argumenta o tenente-coronel.





Fechando a pauta Segurança no ano, o Conselho de Prefeitos recebeu em novembro o delegado seccional do Alto Tietê, Jair Barbosa Ortiz, empossado no cargo há pouco tempo. Responsável pela Polícia Civil, ele reforçou o interesse da instituição em manter e ampliar as parcerias com as prefeituras da Região. Entre as iniciativas anunciadas está a de dar maior agilidade no atendimento de ocorrências apresentadas pelas Guardas Municipais nas delegacias. "Isso é possível e temos total interesse de colocar em prática para que os guardas possam voltar rapidamente para o policiamento preventivo nas ruas", afirma o delegado seccional.

A equipe da Empresa Paulista de Planejamento Metropolitano (Emplasa) apresentou aos prefeitos, em novembro, a minuta do projeto de Lei do Programa de Desenvolvimento Urbano Integrado (PDUI). O Alto Tietê, que através do Condemat representa a sub-região Leste, participou da elaboração do Plano com as equipes técnicas das prefeituras e com a sociedade civil. Foram três anos de trabalho e o material agora precisa ser aprovado na Assembleia Legislativa. O PDUI traz as diretrizes para o desenvolvimento planejado e sustentável das 39 cidades da Região Metropolitana e, após aprovado, as cidades terão três anos para adaptar os Planos Diretores municipais com as diretrizes da Região Metropolitana. "Pela primeira vez teremos uma lei metropolitana com diretrizes de planejamento. E uma lei de todos nós, construída coletivamente pelos prefeitos e sociedade civil", diz o diretor de Planejamento da Emplasa, Luiz José Pedretti.



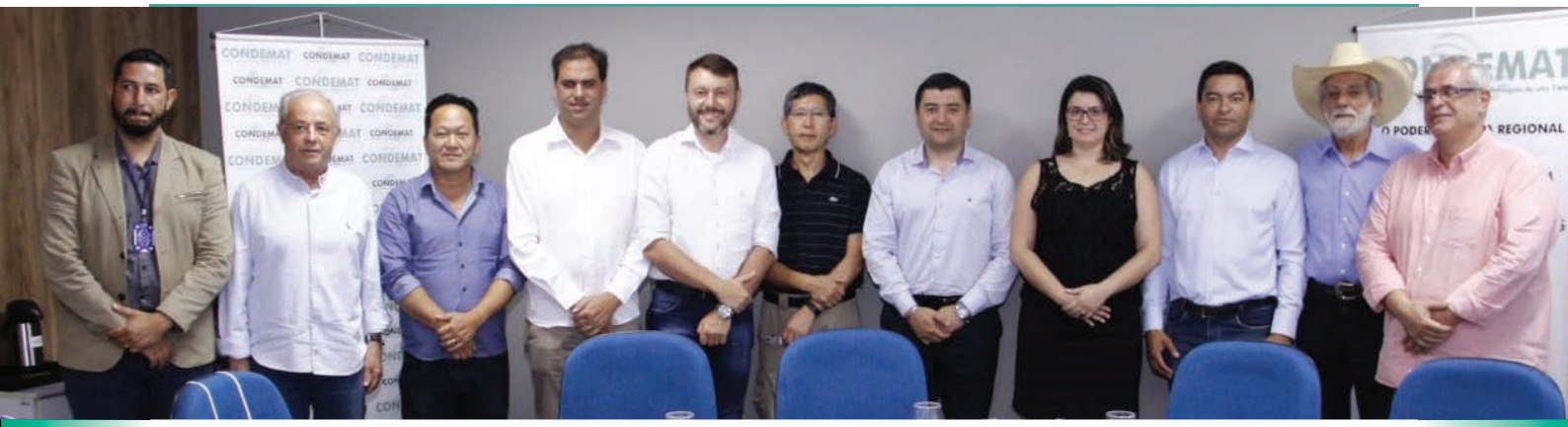

DIRETORIA É REELEITA PARA MAIS UM ANO

Rodrigo Ashiuchi, prefeito de Suzano, ocupará o cargo de presidente pelo segundo ano consecutivo; em 2019, Consórcio terá participação de duas cidades convidadas – Bertioga e Santa Branca

As atividades do Condemat em 2018 terminaram com a eleição da Diretoria do Conselho de Prefeitos para o exercício de 2019. O prefeito de Suzano, Rodrigo Ashiuchi, foi reeleito para a presidência do Consórcio e repete a dobradinha com o prefeito de Itaquaquecetuba, Mamoru Nakashima, que permanece na vice-presidência.

Também foram reeleitos Fábia Porto (prefeita de Santa Isabel) para a 1ª Tesouraria e José Luiz Monteiro (prefeito de Arujá) para Secretário. Para a 2ª Tesouraria, foi eleito Vanderlon Oliveira Gomes (prefeito de Salesópolis).

A novidade para 2019 é que além das 11 cidades do Alto Tietê, o Condemat terá a participação de municípios convidados de outras regiões, como é o caso de Bertioga, no Litoral Norte, e de Santa Branca, no Vale do Paraíba. O prefeito de Santa Branca, Celso Simão, esteve presente na Assembleia de Eleição da Diretoria.

> ***Embora pertençam à outras regiões, as duas cidades possuem muitas ligações com os nossos municípios. A princípio, a participação será como convidadas para que possam conhecer o funcionamento do Consórcio e avaliar de que forma podem somar. Entendemos que essa abertura pode fortalecer a atuação do Condemat***
>
> *Rodrigo Ashiuchi, presidente reeleito do Condemat.*

Além da continuidade de projetos lançados neste ano, no primeiro trimestre de 2019 a Diretoria do Conselho de Prefeitos definirá as prioridades que o Consórcio irá defender para o avanço do desenvolvimento da Região e definir uma agenda com os governos Estadual e Federal, com apoio dos deputados eleitos.

Entre as ações prioritárias do Condemat para 2019 está a realização do estudo e o encaminhamento da proposta para compensação financeira aos municípios produtores de água. O trabalho será financiado por recursos do Fehidro.

> ***Está mantido o foco na integração das cidades e no desenvolvimento do Alto Tietê***
>
> *Mamoru Nakashima, vice-presidente do Condemat.*

CONSELHO DE PREFEITOS DO CONDEMAT – GESTÃO 2019

Presidente	**Rodrigo Kenji de Souza Ashiuchi** - *Prefeito de Suzano*
Vice-presidente	**Mamoru Nakashima** - *Prefeito de Itaquaquecetuba*
1º Tesoureiro	**Fábia da Silva Porto** - *Prefeita de Santa Isabel*
2º Tesoureiro	**Vanderlon Oliveira Gomes** - *Prefeito de Salesópolis*
Secretário	**José Luiz Monteiro** - *Prefeito de Arujá*
Presidente do Conselho Fiscal	**Adriano de Toledo Leite** - *Prefeito de Guararema*
Membro do Conselho Fiscal	**Walter Hideki Tajiri** - *Prefeito de Biritiba Mirim*
Membro do Conselho Fiscal	**José Carlos Fernandes Chacon** - *Prefeito de Ferraz de Vasconcelos*
Membro do Conselho Fiscal	**Gustavo Henric Costa** - *Prefeito de Guarulhos*
Membro do Conselho Fiscal	**Marcus Vinícius de Almeida e Melo** - *Prefeito de Mogi das Cruzes*
Membro do Conselho Fiscal	**Giancarlo Lopes da Silva** - *Prefeito de Poá*



CONDEMAT

JUNTOS PELO DESENVOLVIMENTO DO ALTO TIETÊ

O Condemat reúne 11 cidades, onde vivem cerca de 3 milhões de habitantes.
É o Consórcio com maior número de municípios da Região Metropolitana de São Paulo.

WWW.CONDEMAT.SP.GOV.BR